L 8168 - 6 - 12, 00 F XX
DOCTEUR STRANGE
SCÉNARIO : CHRIS CLAREMONT
DESSINS : GENE COLAN
LA REINE DE L'OMBRE
Artima COLOR Marvel SUPER STAR

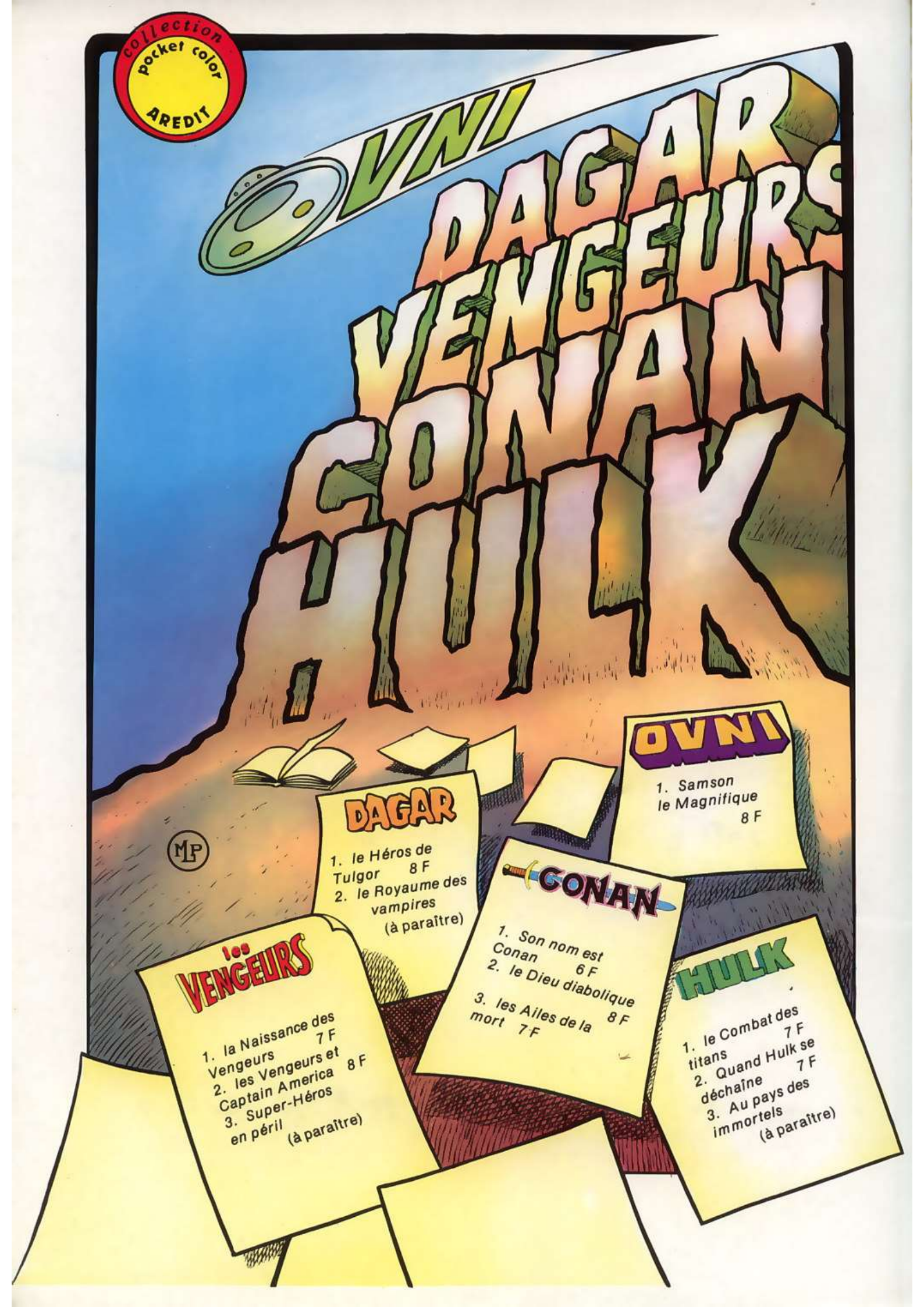
collection pocket color
AREDIT
OVNI
DAGAR
VENGEURS
CONAN
HULK
MP
DAGAR
1. le Héros de Tulgor 8 F
2. le Royaume des vampires (à paraître)
OVNI
1. Samson le Magnifique 8 F
CONAN
1. Son nom est Conan 6 F
2. le Dieu diabolique 8 F
3. les Ailes de la mort 7 F
VENGEURS
1. la Naissance des Vengeurs 7 F
2. les Vengeurs et Captain America 8 F
3. Super-Héros en péril (à paraître)
HULK
1. le Combat des titans 7 F
2. Quand Hulk se déchaîne 7 F
3. Au pays des immortels (à paraître)

LA REINE DE L'OMBRE

SCÉNARIO : CHRIS CLAREMONT DESSINS : GENE COLAN

Artima-Marvel

Stan Lee PRESENTE: Dr. STRANGE MAÎTRE des ARTS MYSTIQUES

LA REINE DE L'OMBRE

Scénario: Chris Claremont Dessins: Gene Colan

Copyright © 1980 par MARVEL COMICS GROUP. (Département de Cadence Industries Corp.) Copyright © 2 - 1983 par AREDIT, tous droits réservés. Les personnages inclus dans cette édition et leurs caractères distinctifs sont la propriété de Marvel Comics Group.
AREDIT 59200 TOURCOING - Dépôt légal : 2 - 1983 - Imprimé en Italie par PERISSI Vignate Milan.

Ooohhh... où suis-je ? Que m'arrive-t-il ?

Tout est embrouillé.

Stephen !

N'ayez pas peur... vous êtes en sécurité. Personne ne peut vous faire du mal... dans mon domaine.

Venez à moi et vous connaîtrez la paix éternelle.

Hein ? Cléa ?

Je n'ai plus eu de nouvelles de vous depuis que vous êtes partie à la recherche de Wong. * Va-t-il bien ?

* Voir : « L'Ange de la Mort ».

N'acceptez-vous jamais de comprendre les choses sans chercher leurs raisons ou leurs significations cachées ?

Suivez-moi et vous aurez une réponse à vos questions.

Cléa... attendez ! Où m'emmenez-vous ? Où sommes-nous ?

C'est une sorte de limbe astral... un endroit à la fois dans et en dehors de l'espace et du temps. Cléa m'y entraîne. Elle appelle ça... son domaine... mais ça n'a aucun sens. Cléa est née dans la dimension noire gouvernée par mon ennemi Dormammu !

Je sens le signe de l'Ankh brûler sur mon front. Ce signe n'apparaît qu'en cas de danger de mort !

Je crois que...

... celle que je suis n'est pas Cléa !

Toi !

LA MORT !

Je me demandais si vous vous en rendiez compte.

Suis-je mort ?

Pas encore tout à fait.

Je n'irai pas plus loin !

Pourquoi résistez-vous, mage ?

Je fais partie de l'équilibre éternel. Tant qu'il y a la vie, il doit y avoir la mort.

Je comprends, mais je ne céderai pas !

Vous êtes têtu !

Oui ! Car je me bats... pas uniquement pour ma vie...mais pour celle de l'humanité entière.

Pour elle, je ne dois pas échouer !

Vous gagnez ou perdez quelques... batailles. Mais la guerre ?

Profitez de votre victoire tant qu'elle dure.

Vous m'avez battue et une fois de plus gagné votre vie. Je peux perdre un million de ce genre de duels... mais vous ne pouvez en perdre qu'un seul.

Je suis patiente.

3

Un peu après le coucher du soleil, ce qui pourrait bien être la dernière nuit du monde tombe. Les marais dans les Everglades... La situation n'a rien de tellement étonnant dans cette végétation rude et emmêlée, si ce n'est un corps gisant, à demi submergé par les eaux.

Il est étalé là, sans bouger, depuis le début de l'après-midi. La nuit, les nécrophages des marais viendront s'approprier le cadavre. A l'aube, il ne restera donc plus que des os.

C'était l'œuvre du baron Mordo, l'un des ennemis de Strange, et Spinosa était parti à sa poursuite.

S'arrêtant à Paris pour interroger lord Julian Phyffe, ils avaient été pris dans une embuscade et Spinosa fut tué.

Madeleine de Saint-Germain, une femme que Strange avait aimée, lui apprit que Phyffe servait à présent Mordo et que Mordo avait l'intention d'ouvrir les Sept Portes du Chaos... détruisant ainsi le monde !

Strange fut confronté à Phyffe ...

Mais Mordo transforma ce dernier en Ange de la Mort, Azraël, dont le simple contact vieillissait tout. Le mage le vainquit de justesse.

La recherche de Mordo conduisit Strange et Madeleine à Citrusville. Le sortilège de Mordo exigeait le sacrifice de 13 personnes possédant des pouvoirs mystiques...

Citrusville avait été affligée par de nombreuses disparitions et par des meurtres rituels étranges.

La ville est située près du « Nexus des réalités »... un carrefour dimensionnel chargé de la plus haute concentration d'énergies magiques de la planète.

Strange était sûr que Mordo était là...

... mais il ne s'était pas préparé à l'apparition soudaine et violente du serviteur de Mordo, le macabre Homme-Chose !

5

Contre ce monstre boueux même les plus puissants sortilèges du mage se révélèrent inefficaces.

L'Homme-Chose se battait avec ruse...

... en dépit du fait qu'il avait toujours été une créature empathique, presque sans intelligence et ne répondant à aucune émotion.

Strange fit de son mieux, mais l'Homme-Chose le poussa dans l'eau ...

... et la lutte désespérée du mage cessa.

Tu as triomphé là où beaucoup d'autres ont échoué, bête des marais.

Le baron Mordo te salue !

Oui, le baron Mordo croyait être débarrassé du docteur Strange, mais ...

Mordo... était près... de la réussite.

Quand je me suis rendu compte que l'Homme-Chose voulait me tuer au lieu de me capturer, comme je l'avais cru à tort... je me suis « retiré » grâce à une transe Zen.

J'ai ralenti considérablement mon processus de vie.

Mon stratagème a bien failli ne pas réussir !

Car je simulai la mort si parfaitement que l'illusion devint presque une réalité.

Le signe de Ankh... brille !

Mordo doit avoir accompli son sacrifice... Il est en train de préparer le sortilège qui ouvrira les Portes du Chaos.

Je dois l'en empêcher ou cette planète périra.

6

Ailleurs dans les grands marais, se trouve une cabane désertée depuis longtemps, qui fut jadis le laboratoire du biologiste Ted Sallis...avant l'accident... qui le transforma en une créature difforme et misérable, résultat d'une combinaison fantaisiste de sorcellerie et de science devenue folle...

... mieux connue sous le nom de...

... l'Homme-Chose !

Et tandis que l'enveloppe de la bête cache une âme humaine, les murs de la petite cabane pourrie dissimulent une grandeur mystérieuse... un temple démoniaque, réalisé à partir de rien par la main de Mordo.

Au cœur de ce temple formidable, devant une haute porte de cristal poli... se trouve une estrade immense. Au centre de celle-ci se tient l'Homme-Chose, qui n'a pas bougé depuis que Mordo l'a appelé.

A côté de lui, se tient Jennifer Kale, vêtue de son habit rituel, une apprentie sorcière. Elle a toujours été une amie loyale de l'Homme-Chose.

Mais celui-ci n'a pas aidé Jennifer quand Mordo l'a enlevée. La seule voix qu'il entende est celle de Mordo.

7

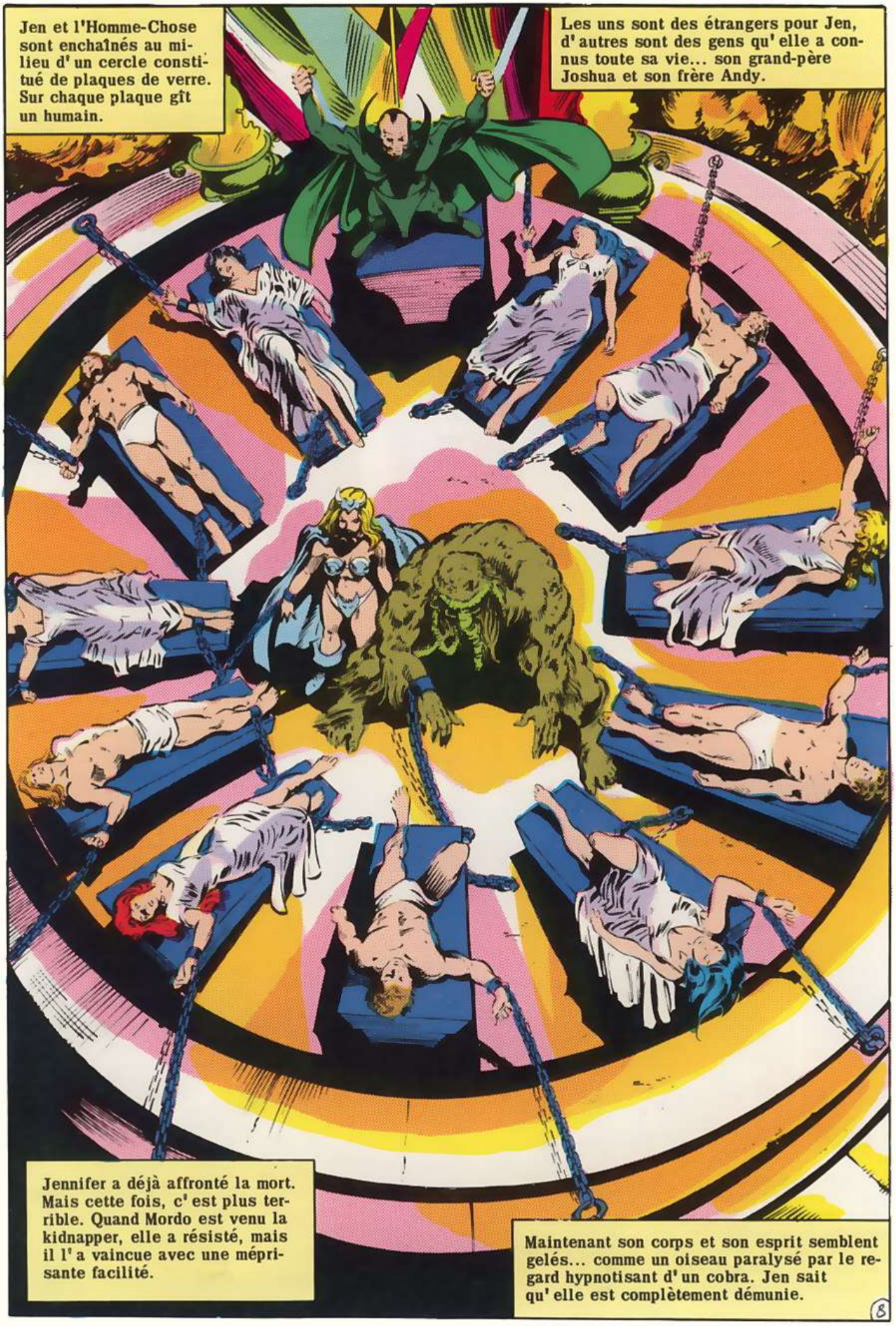
Jen et l'Homme-Chose sont enchaînés au milieu d'un cercle constitué de plaques de verre. Sur chaque plaque gît un humain.
Les uns sont des étrangers pour Jen, d'autres sont des gens qu'elle a connus toute sa vie... son grand-père Joshua et son frère Andy.
Jennifer a déjà affronté la mort. Mais cette fois, c'est plus terrible. Quand Mordo est venu la kidnapper, elle a résisté, mais il l'a vaincue avec une méprisante facilité.
Maintenant son corps et son esprit semblent gelés... comme un oiseau paralysé par le regard hypnotisant d'un cobra. Jen sait qu'elle est complètement démunie.
8

Quand je prononcerai les paroles de puissance et jetterai mon sortilège infernal, aucun pouvoir sur la Terre ne pourra le neutraliser.

Cette porte de cristal s'ouvrira et le démon que j'ai conjuré viendra vous prendre tous les treize... ainsi que votre sang, votre pouvoir mystique... qui lui donneront la force dont il a besoin pour libérer ses compagnons. Il ne restera rien de cette maudite planète...

...pas un grain de poussière !

C'est de la folie ! L'Homme-Chose est un empathique... ces émotions violentes doivent être l'agonie pour lui. Elles devraient le rendre frénétique...

... mais il reste là sans bouger !

Que lui avez-vous fait, Mordo ?

Rien que du bien, mon enfant. J'ai transformé sa nature empathique, je l'ai délivré de la souffrance que cela lui infligeait, je l'ai changé en une créature rationnelle.

Quand je l'ai recueilli dans l'Himalaya, et que je l'ai téléporté ici, j'ai restauré son intelligence.

Celui qui est à vos côtés est Ted Sallis, qui s'est réveillé dans ce monstre, sans se rappeler de la façon dont il en est arrivé là. Pour lui, ces dernières années n'existent pas.

Quand il s'est rendu compte de sa transformation, il est devenu un peu fou. Mais je lui ai offert, s'il m'aidait, de lui rendre sa forme humaine. Il a accepté.

Pauvre animal, confiant et pathétique... il ne connaît pas le véritable prix de cette mauvaise affaire ! Quand il réalisera la vérité, tout sera terminé.

Le baron Mordo ricane ...

Tous ceux qui m'ont ridiculisé ont péri... Il n'y a plus de Dr Strange, plus d'Ancien, plus de Dormammu, plus aucun sorcier. Voici le monde que je suis appelé à gouverner...

...jusqu'à la fin des temps !

Ecoutez-moi, vous qui gouvernez le monde noir de l'au-delà, vous les seigneurs effrayants de Mabdhara !

Ecoutez celui qui vous appelle à venir sur la Terre !

Et obéissez ! !

NON !

Tu n'accompliras pas ton sortilège. Les Portes du Chaos ne s'ouvriront pas ! La Terre ne mourra pas !

Le docteur Strange le jure.

Tu as autant d'incarnations que Dracula, vieil ennemi. J'aurais dû te priver de la vie dès le premier instant de notre rencontre. Je vais remédier à cela.

J'ai essayé de te faire tuer par des suppléants, mais ils n'ont pas réussi.

Nous allons donc nous affronter mystiquement...

...jusqu'à la mort !

Mordo.
Hein ?

Strange derrière moi ! Mais ....
Unnghh !
SOK!
Le « Strange » devant vous était une illusion.

Mordo tombe, étourdi par le coup de Strange.
Soudain, les deux sorciers disparaissent, inexplicablement ...

Un instant, tout est calme et silencieux. Quelqu'un sanglote, d'autres prient, tandis que d'autres encore tirent sur leurs chaînes, dans un effort désespéré pour se libérer...
... quand la porte de cristal commence à s'ouvrir.

Une main émerge et cherche sa première victime. Elle hurle et supplie, tandis que la main la recouvre des pieds à la tête.

Tout ce qu'elle obtient, c'est une mort rapide.

Nourrie de l'essence de vie et de la puissance mystique de sa première victime, la main en cherche une autre.

Dans une autre dimension, le Dr Strange entend le cri de mort de l'homme et son âme frissonne.
Mordo entend aussi le cri... et il rit.
Tu as essayé de me tromper pendant que mon attention était distraite par ta double personnalité !
Mais c'est raté !
Tu es arrivé trop tard ! Mon sortilège s'est accompli ! Le démon du Chaos est là !
Tout est fini !

Je me suis jeté dans la gueule du loup !
Quand j'ai frappé Mordo, son sortilège de protection nous a amenés au cœur du Nexus des réalités. Il sait qu'il ne doit pas me vaincre...
... seulement me garder ici, pour que le travail du démon soit effectué.

Les minutes passent... et, les unes après les autres, les victimes périssent.
Et les Portes du Chaos s'ouvrent de plus en plus.

Parce que le royaume étrange, où Strange et Mordo combattent, touche à toutes les réalités, Strange est en mesure de voir tout ce qui se passe dans le temple de Mordo. Mais il ne peut rien faire pour l'empêcher.

Que faire ?

Si j'essaie d'aider ces gens, Mordo me tuera sûrement. Si je reste ici, ils mourront. Des deux façons, le monde est condamné.

Tu perds du temps, Strange.

Dès le début, j'ai eu de l'avance sur toi, anticipant tes moindres pensées... J'ai tout planifié... rien laissé au hasard !

Cette fois, tu ne peux pas, tu ne vas pas gagner !

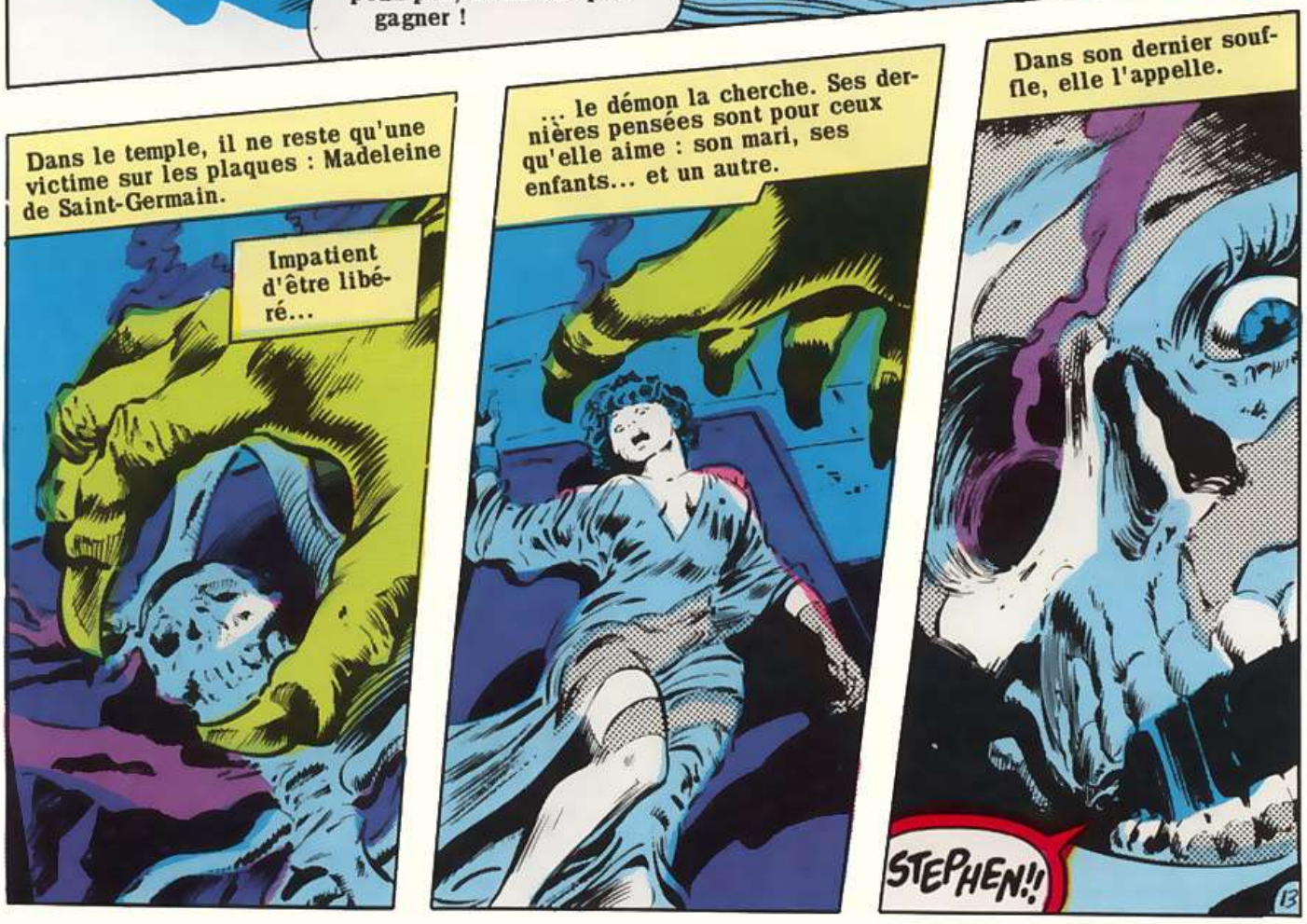

MADELEINE!

Sa souffrance est atroce...

Quand, finalement, le mage lève la tête, son regard effraierait la mort elle-même. Avec un cri de rage inintelligible... aussi terrible que les cris de mort des sacrifiés... Il se dirige vers Mordo.

Les sortilèges craquent et illuminent l'air tandis que Strange s'approche de son ennemi, poussé par une folie furieuse, indéniable et irrésistible.

Il ne s'arrête que lorsque ses mains atteignent la gorge de Mordo.

Strange... Ayez pitié !

Je ne vous entends pas !

Si nous sommes détruits, la Terre le sera avec nous.

Mordo dit que tu as un cerveau, à présent... Si c'est vrai, écoute-moi !

Ne comprends-tu pas que Mordo t'a menti ? Ce sortilège ne te rendra pas ta forme humaine. Il te tuera, comme tous les autres !

Et même si Mordo ne mentait pas, est-ce vraiment ce que tu veux ? Quel genre d'homme es-tu, pour acheter ton «humanité» avec des vies innocentes ? Tu dois nous aider...

14

Ahhhh !
L'Homme-Chose contemple le squelette qu'il tient dans ses bras...

...Ted Sallis retrouve ses esprits, ainsi que le Dr Strange...
Non !
Je ne vous tuerai pas, Mordo... car je ne suis pas cruel comme vous !

Je savais qu'il ne le ferait pas.
En fait, j'y comptais bien !

Saisissant la pierre, Mordo se précipite... et, dans l'autre dimension, Ted Sallis fait la même chose !
Le démon du Chaos essaye de l'écraser... d'absorber sa vie... mais, bien que Sallis souffre et s'affaiblisse de plus en plus, il ne meurt pas.

La constitution de l'Homme-Chose... mi-magique, mi-scientifique... protège Sallis, quand il pousse sa main à travers la porte presque complètement ouverte.
Puis ses grands bras s'étendent... et il fait se refermer les portes.

C'est au tour du démon d'hurler. Les portes se brisent en milliers de cristaux. La destruction de cette barrière crée un déchirement entre les dimensions...
...un tourbillon.
15

D'abord, Sallis se bat contre cette poussée d'air ... puis, il se laisse conduire vers l'oubli.

Mieux vaut mourir que de continuer à vivre dans la peau d'un horrible monstre.

Pourtant...

Je te tiens !

Strange saisit Sallis par une main...

...Puis il lance un sortilège et fait cesser le tourbillon.

Il s'en était fallu de peu ! Mordo avait frappé Strange par derrière. Mais, comme il s'apprêtait à lui administrer le coup de grâce, une vague de chocs d'une proportion incroyable explosa à travers le Nexus... C'était Sallis, qui refermait les Portes du Chaos. Les deux sorciers furent balayés dans les airs, séparés... par les terribles vents surnaturels qui suivirent. Strange réussit à retrouver son chemin vers la Terre. Mordo pas. Maintenant, le Maître des Arts Mystiques se tient sur l'autel de Mordo... au côté de Sallis, souriant, tandis qu'il contemple la scène de ses yeux fatigués.

Douze personnes qui avaient été détruites redeviennent vivantes.

Stephen ! Oh... Stephen !

C'est un miracle !

Quand le sortilège a été brisé, le démon du Chaos a été forcé de rendre les vies qu'il avait volées.

Nous devons tout à l'Homme-Chose.

Nous devons lui rendre sa forme humaine.

16

J'ai jeté mon sortilège...mais il ne s'est rien passé ! Je comprends...

...l'Homme-Chose a été créé par une synthèse de magie et de science.

« Une discipline seule ne peut le soigner. »

Sallis entend et comprend.

Et son désespoir est immédiat et profond, sa réponse trop « humaine »...

Il frappe tout le monde.

Hé !

La bête est devenue folle ! Je ne peux pas la laisser blesser ces gens.

Je ne puis le guérir...

... mais je passerai le restant de mes jours à essayer de trouver un moyen ! Pour l'instant, je vais mettre fin à son agonie en ramenant l'intelligence de Ted Sallis où elle a résidé toutes ces années...

«... et laisser l'Homme-Chose à nouveau dépourvu d'intelligence. »

La créature s'arrête, regarde autour d'elle, analyse les émotions qui l'entourent.

Mais aucune n'est violente... aucune ne le menace ou ne lui cause une douleur empathique... Alors, l'Homme-Chose retourne d'un pas lent vers les marais.

J'ai été humilié aujourd'hui, Madeleine. Je suis le Maître des Arts Mystiques...connu comme Sorcier Suprême... et pourtant...

... je n'ai pas été capable d'aider cet être !

« Cette créature m'a aidé à sauver le monde de sa destruction totale, grâce à elle, vous êtes tous revenus à la vie. Je voudrais pouvoir lui rendre la pareille, le faire « revivre »,lui aussi... Mais j'en suis incapable... incapable... incapable ! »

17

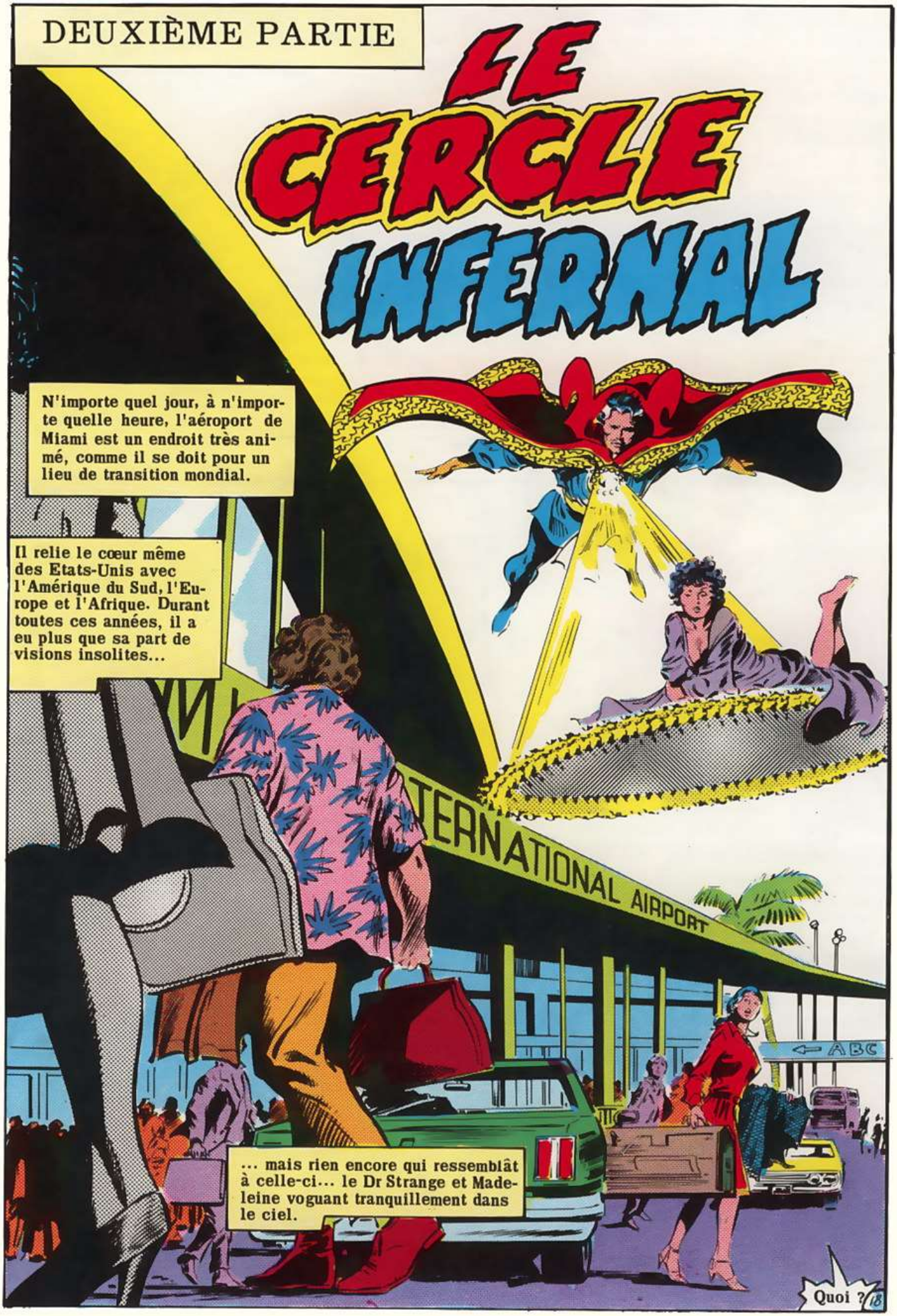
DEUXIÈME PARTIE
LE CERCLE INFERNAL
N'importe quel jour, à n'importe quelle heure, l'aéroport de Miami est un endroit très animé, comme il se doit pour un lieu de transition mondial.
Il relie le cœur même des Etats-Unis avec l'Amérique du Sud, l'Europe et l'Afrique. Durant toutes ces années, il a eu plus que sa part de visions insolites...
TERNATIONAL AIRPORT
ABC
... mais rien encore qui ressemblât à celle-ci... le Dr Strange et Madeleine voguant tranquillement dans le ciel.
Quoi ?

Des heures auparavant, le Maître des Arts Mystiques se battait pour la vie de Madeleine...et la vie de l'humanité entière contre son ennemi juré,le baron Mordo.

Et maintenant, il raccompagne son amie chez elle.

« C'est inutile. »

Comment expliquerons-nous notre apparition, mon cher ?

Nous n'expliquerons rien.

D'un geste ...

... le mage crée une pluie d'étincelles iridescentes.

Oh !

Quand cette luminosité s'affaiblit ...

C' est magnifique !

Ce sortilège change notre apparence et projette une aura de doute dans les esprits de ceux qui nous entourent.

Ils croient avoir eu des visions.

Il est difficile de croire que nous ne sommes arrivés à Miami qu'hier. Il s' est passé tellement de choses.

PARKING LOTS

CAR LOADING AREA

Hein ?!

Je suis désolé que vous ayez eu à affronter de tels dangers.

Je ne regrette rien...

Non, rien !

Sauf notre imminente séparation.

C'est le docteur Strange !

Je dois prévenir Starrett !

19

M. Starrett, je suis Lou Wallis... du Daily Globe. J'ai appris que vous désiriez des informations sur le docteur Strange...

... Il est ici, à Miami.

Où qu'il aille, quoi qu'il fasse, vous saurez tout !

Voilà ! Un billet de première classe pour Paris.

American Express.

Encore un tour de magie ?

Je dois retourner à New York. Mais, avant de nous quitter, je voudrais vous dire que...

Je vous ai aimée, il y a longtemps...

Je sais...

Depuis, tout a changé...

... sauf mes sentiments.

Stephen... Mon avion est annoncé.

Je...comprends.

Au revoir.

Bon retour.

Je... je...

Je voudrais rester !

Oh, Stephen... J'ai fait un mariage heureux, pourtant...

Est-il possible pour une femme d'aimer deux hommes de tout son cœur ?

Au revoir...

...mon chéri.

Une femme peut aimer deux hommes...

... car je sais qu'un homme peut aimer deux femmes !

20

La soirée est peu avancée lorsqu'un taxi file dans la 11e Avenue en direction de Bleecker Street. Après un long voyage depuis l'aéroport La Guardia...

...la voiture s'arrête en face d'une demeure.

Le passager solitaire descend de voiture et des cameramen dissimulés entrent en action.

Le voilà !

Pourquoi faisons-nous cela ?

Starrett veut que nous photographions quiconque pénètre dans cette maison.

Dommage que je n'aie pas pu entrer pour placer des micros.

Cela aurait été intéressant !

Inconscient du fait qu'il est placé sous « surveillance » depuis son arrivée à l'aéroport de Miami, un docteur Strange fatigué contemple la rue, silencieuse et déserte, et sourit. Il a erré longtemps mais, à présent, cette maison, ce quartier lui sont familiers !

32 → 32A

33 → 33A

Bientôt, le mage apprendra que ce sentiment de sécurité n'est qu'une illusion !

Et, comme le Dr Strange pénètre dans son sanctuaire, il découvre avec surprise que les choses ne sont pas telles qu'il les avait laissées.

Quel désordre !

Mon bureau est dans un tel état...

Et voici la coupable...

...Sara Wolfe, endormie...

Elle porte le costume de Cléa. Elle semble être ici depuis un bout de temps.

Toujours pareil ! Résoudre un mystère pour être confronté à un autre...

Je vais interroger Sara, mais...

«...plus tard.»

Peu après...

... un âtre qui était froid recommence à brûler...

... emplissant la pièce de lumière et de chaleur.

MMMMMMM...

Sara s'éveille.

Bonsoir, Sara.

22

Hein ?
VOUS ?!
Quand êtes-vous rentré ? Pourquoi ne m'avez-vous pas réveillée ?

Doucement, Sara...
Vous aviez l'air si calme que je n'ai pas eu le cœur de vous éveiller tout de suite.
Avez-vous faim ?
Oui...
Je rêve !

Vous devez en avoir assez de porter le costume de Cléa. Ne préféreriez-vous pas quelque chose de plus... approprié ?
... L'habit de Cendrillon, un sortilège qui m'a été enseigné par une bonne fée !
Hé !
Je rêve vraiment ! Mais qu'importe ?

Ce n'est que ma façon de vous remercier d'avoir aidé Cléa.
Cléa ?
Elle n'est pas là !

Je sais.
Il faut faire quelque chose...
« ... pour lui venir en aide ! »

D'abord, racontez-moi tout ce que vous savez.
Oui.
23

Le jour de votre départ pour l'Europe...

...j'étais en ville pour une interview.

J'allais vers le métro quand je me heurtai à Cléa...

« Des voyous la pourchassaient... »

« ... mais, plus tard, elle m'apprit qu'elle fuyait des spectres démoniaques. Ils entouraient la maison, l'empêchant d'aller à la recherche de votre serviteur disparu, Wong. »

« Elle tenta de vous contacter mais n'y parvint pas. »

« Elle demanda mon aide. Je la lui donnai sans hésiter, bien que ne sachant pas pourquoi. »

« Cléa lança un sortilège qui modifia temporairement nos corps. Puis nous échangeâmes nos vêtements. »

« Elle m'expliqua... »

J'ai retrouvé la trace de Wong et je vais à sa recherche. Je vous tiendrai au courant, afin que vous puissiez en aviser Stephen.

« Le lendemain, j'avais retrouvé mon corps. »

« Cléa n'a pas encore donné de ses nouvelles. »

« J'ai attendu ici. »

Ainsi, comme je m'ennuyais, j'ai décidé de me rendre utile.

J'ai fait du rangement.

24

Vous me traiterez peut-être de curieuse mais... certaines de vos factures ne sont pas réglées !

Et plus d'argent sur votre compte !

Ce n'est pas un problème.

Pas un problème ? Mais, Stephen...

Suivez-moi, Sara.

Et, dans un coffre-fort mural dissimulé ...

Vous voyez ?

Hein ?!

De l'or pur !

Il y en a encore neuf dans le coffre-fort.

Où... les avez-vous trouvés ?

C'est mon secret.

Le confort matériel est le moindre de mes soucis.

J'ai une proposition.

J'ai besoin de quelqu'un...

...pour aider Wong à gérer mes affaires, payer mes factures. Cela vous intéresse-t-il ?

TINK

Franchement, ça me fait peur. Mais...

Je vais essayer !

Mais plus de pizza sur mon bureau, compris ?

25

Strange passe le reste de la soirée à dormir et à méditer.

Le matin, reposé, il est prêt à agir.

Au milieu de l'après-midi, il a suivi la trace de Cléa vers le nord, à 200 miles de New York City, vers une magnifique demeure.

Rien !

Cette maison est abandonnée depuis des années.

Mais la trace psychique de Cléa m'y mène.

Je n'ai rien ressenti, aucune activité mystique ici...

Si quelqu'un a des pouvoirs occultes, il les cache bien.

Un sorcier doté de tels pouvoirs serait un ennemi... Hein ?

Une camionnette me suit.

Il semble très pressé. Je vais ralentir et le laisser passer.

Mais passer semble être la dernière des intentions du conducteur...

WHAM

Mais...

C'était délibéré !

Cet accident était voulu !

La camionnette heurte encore la Jeep de Strange ...

WHAM

... le mage lutte désespérément pour garder le contrôle de son véhicule, tandis qu'il dérape brusquement sur la route montagneuse escarpée...

SCRREEEE

...puis il plonge !

BLOOM

Pourquoi descendre, Chou ?

Nos ordres nous disent de nous assurer de sa mort.

Personne ne pourrait survivre à pareil plongeon!

Maître, nous avons atteint la voiture.

Dès la fin de l'incendie, nous fouillerons les débris.

A l'intérieur de la maison perchée sur la colline, se tiennent quatre sorciers à l'apparence vaguement orientale ...

Attention, Chou. Nulle erreur n'est permise.

Notre suzeraine Shialmar a été claire.

27

Soudain...
Je suis attaqué !
Les Bandes Cramoisies de Cyttorak !
Par notre dame noire... ce sorcier a survécu !
Mais s'il croit que les guerriers du Dragon Doré sont démunis face à son pouvoir, il commet une erreur... !
ZZZZ
Frappe, Mung !
Un éclair magique !
Mon Bouclier des Séraphins neutralisera sa force.
ZZZZZZZ
Ces sorciers me semblent médiocres.
Très bien ...
... maintenant, voyons comment vous maîtrisez les terribles Flammes de la Faltine !
AAAIEE !!
28

Je m'attendais à une embuscade ...

... mais ce plongeon m'a surpris. Mon manteau de lévitation m'a sorti de la voiture juste à temps.

Heureusement, mes agresseurs ne possédaient qu'une connaissance rudimentaire de la magie. Leurs maîtres doivent se trouver dans cette maison.

« Et je soupçonne qu'ils ne seront pas vaincus aussi facilement. »

A ce moment, dans la maison, 4 sorciers se tiennent par la main autour de leur Cristal de Puissance.

Une colonne de feu explose depuis le cœur du cristal...

... et transperce le toit du bâtiment.

Démons de Denak !

La colonne de flammes tourbillonne comme une créature vivante. Ce champ d'énergie inanimée se transforme bientôt en ...

«...un... DRAGON ! »
La bête vacille un instant... cherchant son équilibre... s'habituant au fait d'être en vie...
... sa forme sinueuse à la fois incroyablement belle et terrifiante. Puis, elle aperçoit le Dr Strange...
... et frappe !
C'est insensé !
Ses flammes sont aussi brûlantes que celles d'une fournaise.
30

Et mes contre-sortilèges n'ont aucun effet !
Le dragon a été créé par des magiciens. Pour le vaincre, je dois...
...les vaincre d'abord.
Je dois le confondre...
... avec les Images d'Ikonn...
Inutile.
Confronté à des milliers de cibles, le dragon les détruit toutes.
Heureusement, j'ai mon Bouclier des Séraphins.
Je dois trouver un autre moyen.
« Par les Vapeurs de Valtorr qui fait se cacher toute chose... »
... « Que les nuages se figent ! »
Un brouillard s'échappe des doigts du mage, s'étalant sur la vallée ...
... devenant de plus en plus épais .
Le dragon crache des flammes qui dispersent le brouillard.
31

Mais quand une grande partie de l'environnement a été réduite en cendres...

...le Dr Strange a disparu !

Mes ennemis ne mettront pas longtemps à réaliser que je suis dans leur maison !

Je vais laisser mon corps dans cette bibliothèque ...

...et fouiller la maison sous ma forme astrale.

Vite ! Bien que ma forme-esprit puisse traverser aisément les murs...

.... mon corps physique est sans défense !

Le dragon !

Il est plus petit, mais il n'en est pas moins puissant pour autant.

Il me poursuit...et de la façon dont il agit, il doit être capable de m'acculer. Je dois regagner mon corps !

Démons de Denak !

Un champ de force mystique !

Je suis piégé !

32

Je dois protéger mon corps, ou le dragon va me tuer !

Je dois rester calme... ne pas paniquer. Il y a un moyen de m'en sortir. je dois me ...

...concentrer...

« Il faut que je manipule mon manteau. »

« Je dois y parvenir ! »

Le manteau remue, comme s'il flottait dans l'air, quittant les épaules du mage. Il passe par la porte.

Puis sillonne les couloirs silencieux. La force de volonté du docteur Strange le pousse, tandis qu'il cherche la trace de l'énergie tenue qui relie le dragon à ses maîtres.

Le manteau surgit au milieu du cercle des sorciers...

Non !

... enveloppant l'un d'eux dans ses plis volumineux et brisant ainsi le cercle !

Instantanément, leur sortilège est rompu. Le dragon s'évanouit, ainsi que la cloche mystique qui emprisonnait le docteur Strange.

En même temps, la secousse psychique frappe d'inconscience les quatre sorciers d'un autre monde.

Strange les ligote avec les Bandes Cramoisies de Cyttorak.

Une inspection de la maison ne révèle aucune trace de la présence de Cléa ou de Wong. Une consultation de livres et de documents lui donne une idée de l'endroit où ils pourraient se trouver.

Le Miroir Noir représente la porte vers des dimensions incommensurables. Cléa et Wong pourraient se trouver dans chacune d'elles.

Le Dr Strange invoque le sortilège qui ouvre les portes du miroir ...

... et le traverse.

Des montagnes... Pas de signe de la présence de gens ou d'une civilisation. C'est un pays sauvage.

Le miroir m'a fait emprunter la même voie que Cléa...Mais elle pourrait être n'importe où.

Je dois...

Aaaah !

Le Dr Strange est soudain saisi...

... et jeté à terre, incapable de se défendre ...

Son cou est offert à la hache meurtrière...

Le Dr Strange va mourir, sans avoir pu retrouver la femme qu'il cherche. Oui, bientôt ...

...il ne sera plus !

34

TROISIÈME PARTIE

LA CITÉ DES TÉNÈBRES

Le Dr Strange réagit comme l'éclair.

=OH!!=

Dans la fraction de seconde qui précède le coup mortel, il commande mentalement à son manteau de lévitation de l'arracher à l'étreinte de son exécuteur.

Un moment plus tard...

... le Dr Strange est dans les airs.

Dame Cléa, ça va ?

Oui, Bayan. Je dois atteindre Stephen avant qu'il soit...

« Trop tard ! »

Je ne sais pas pourquoi vous voulez ma mort, brigands.

Mais personne ne peut s'attaquer impunément à moi.

Excellent... les Flammes de la Faltine les ont dispersés. Je vais faire encore un essai pour m'assurer qu'ils ont bien appris leur leçon.

Cléa... et Wong... sont quelque part sur ce monde. Je les trouverai et je les sauverai !

36

STEPHEN !
Vous commettez une erreur !

Cette voix...?!
Oshtur soit loué... Cléa ! !

Et ...
Bayan, voici l' homme dont je vous ai parlé !

Enchanté, mage.
On m' a dit que vous étiez Sorcier Suprême de votre monde...
Prouvez-le !

Le symbole de Vishanti !
Aucun sorcier qui se consacre au mal ne pourrait en supporter la vue.
Ce signe les affecte autant que le crucifix affecte les vampires. Bayan me défie.
37

Je vous accueille comme un ami, excusez la ... « réception ».
Nous ne pouvons rien laisser au hasard.

J'ai un tas de questions à poser.
Vous comptez sur moi pour les réponses ?
Je vais... essayer !

« Après la disparition de Wong...»
SHRAK!
«...j'allai à sa recherche, mais me fis capturer... »

« ... par quatre sorciers...»
«... appelés les Seigneurs du Dragon Doré. »

«Il semble que Wong doive payer quelque très ancienne dette. »
«Nous fûmes forcés à traverser le Miroir Noir. »

« Son pouvoir effroyable nous projeta d'un monde vers un autre. Une troupe de guerriers nous attendaient. »
« J'essayai de résister, mais j'avais été droguée. Je ne pouvais faire appel à mes capacités mystiques. »

« Wong et moi fûmes liés et placés sur le dos d'un cheval, puis nous commençâmes un long trajet dans les montagnes, vers la ville de la Reine de l'Ombre, Shialmar. »
«Tandis que nous marchions, j'écoutais. La Reine de l'Ombre vous connaissait, Stephen, et respectait votre puissance. C'est pourquoi je fus prise vivante... Je devais faire office d'otage. »
38

« Pendant le voyage... »

«...nous fûmes pris dans une embuscade. »

« Nos kidnappeurs furent abattus sans pitié. Mais ... »

Regardez !

Fuyons !

« Cette fois, ce furent les brigands de Bayan qui furent tués. »

« Dans la confusion, Wong et moi fûmes séparés. Bayan m'emmena loin de tout danger. »

« Wong eut moins de chance. »

Les assassins du ciel ont capturé votre ami. Ils vont le conduire à Shialmar.

Désolé.

Cela se passait il y a des semaines, Stephen ! Depuis, j'ai vécu ici.

Mais pourquoi avez-vous mis si longtemps ?

Des semaines ? Quelques jours seulement...

... se sont écoulés sur la Terre !

J'ai essayé de deviner le sort de Wong... en vain. La Reine de l'Ombre est une magicienne aussi formidable que vous. Je ne suis pas de taille à lutter contre elle.

Wong est peut-être mort.

Nous le saurons bientôt. Si cette Shialmar lui a fait du mal, elle le regrettera.

Comme ce pays est beau.

C'est un pays maudit.

La guerre civile fait rage ici, Stephen...entre le dernier roi magicien et la sorcière démoniaque qui l'a renversé.

Cette sorcière, c'est Shialmar. Elle a juré de servir des dieux appelés les N'Garai.

Les N'Garai ici ? La situation est sérieuse.

Ce roi magicien...

... Renard Argenté a réussi à constituer une armée suffisamment solide pour menacer la place de Shialmar sur le trône.

Et Wong dans tout ceci ?

Je ne sais pas.

Qui sont les N'Garai?

Des dieux très vieux qui représentent le sommet du mal irrémédiable.

S'ils sont vraiment ici, je dois les combattre pour le salut de ce monde !

Soudain, j'ai froid ... et ... j'ai peur.

40

Le soleil est presque couché. Nous ferions mieux de... Hein ?

Nous avons trouvé votre ami, mage !

Voici Majaedong, la plus vieille ville du monde. Jadis, elle fut également la plus belle. Pendant des siècles, elle fut la capitale des rois magiciens.

Mais elle fut incendiée. Et des cendres de cet holocauste s'éleva une nouvelle Majaedong... une ville obscure, où rien n'est sacré. La vie n'est pas chère ici, l'honneur inexistant... et la mort rapide, le sort le plus clément.

Dominant la ville, sa tour de cristal noir...

... est le palais de la Reine de l'Ombre.

On raconte que les murs du palais ont été cimentés avec le sang et les âmes des hommes, femmes et enfants qui travaillèrent un siècle pour le construire.

Personne n'en doute.

Et tout le monde sait que ceux qui franchissent ses portes comme prisonniers ne sont plus jamais revus. En conséquence, ces quatre Seigneurs du Dragon Doré... qui se sont récemment libérés des liens du Dr Strange et qui sont revenus ici... sont tout ce qu'il y a de plus ...

...effrayé...

... car ils sont introduits de façon fort peu cérémonieuse !

41

Salut, soi-disant premiers sorciers de mon royaume. Je vous ai expédiés sur la Terre...

... pour que vous m'ameniez celui que l'on appelle Wong... vivant et sans lui avoir fait de mal.

Maintenant, je possède Wong.

Mais votre incompétence a mêlé son maître, le Dr Strange, à mes affaires.

Vos guerriers sont déjà morts pour m'avoir mécontentée.

C'est votre tour.

P...pitié, redoutable suzeraine !

Le Sorcier Suprême était trop puissant...

Chien ... Je suis Sorcière Suprême dans ce royaume !

Shialmar, ayez pitié !

Pitié ?

C'est un sentiment humain, Su-Lin, et j'ai perdu mon humanité !

Et vous allez...

...perdre la vôtre !

AAAAAAA

Je suis sûre que vous trouverez votre nouvelle forme ... appropriée.

Voilà ma punition...
...mes petites bêtes.

Un rire s'échappe de sa gorge, ses yeux noirs de jais brillent d'excitation; Shialmar jette un coup d'œil par la fenêtre.
Tôt ou tard, elle le sait, le Dr Strange et elle croiseront le fer. Elle attend impatiemment cette bataille.

Non loin de là ...
... le Dr Strange a un frisson.

Il sent le danger imminent et...
Chut !
Des soldats arrivent !

Les gardes de Shialmar ne surent jamais ce qui les frappa en cette sombre nuit.
Le Dr Strange et Cléa assommèrent leurs ennemis. Mais Bayan fut moins miséricordieux...
43

Et, peu après ...

Je n'ai pas utilisé de sortilèges pour ne pas attirer l'attention de Shialmar.

Mais mes précautions sont inutiles. Je crois qu'elle sait que nous sommes ici...

... et nous manipule.

Voici la prison.

Nos déguisements nous ont bien aidés. Maintenant ce sera l'épreuve décisive.

Qui va là ?

Un garde des Ombres ! J'ai des ordres de la part de Shialmar, concernant le prisonnier Wong. Ouvre les portes !

Oui, monsieur...

UNNNH !

FOOF!

Dors, abruti...

Quand tu te réveilleras nous serons, je l'espère, partis depuis longtemps.

Quoi ? D'abord, Bayan conjure le signe du Vishanti... et, maintenant, il conjure une brise.

Il y a en lui beaucoup de puissance.

Dès que mon Brouillard de Morphée se répandra dans toute la prison...

... personne, dans ces murs, ne pourra plus nous gêner.

44

Bayan, cet endroit est un labyrinthe. Et je sens l'aura psychique de Wong...

... mais pas assez clairement pour bien le localiser. Le trouver ne sera pas facile.

Laissez-moi faire, mage. Je connais bien cette prison. J'ai été moi-même un « invité ». Wong est un étranger.

Pour moi, sa force de vie se voit comme un feu de joie.

Bayan parle...

...comme quelqu'un qui serait familiarisé avec les arts mystiques. Qui est-il ?

Par ici.

Wong ? WONG ?

Pas de réponse !

Tenez ! J'ai dérobé les clés de la cellule et des menottes de Wong.

Merci, Bayan.

Il est inconscient. Et...il a été torturé !

La Reine de l'Ombre paiera pour ça !

C'est toi qui paieras...

...de ton sang !

Qui...?!

Par les Hôtes Velus d'Hoggoth !

45

Les gargouilles que nous avons vues sur les murs du couloir...

... elles sont vivantes !

Nous aurions dû nous en douter. Maintenant il faut...

... les combattre !

Mon corps est pierre. Ton glaive ...

... ne peut m'atteindre.

KLAK!

Oooohh !

Stephen... non ! Ces deux monstres vont le déchiqueter !

Les gargouilles me croient leur principal adversaire. En me neutralisant, elles pensent s'emparer facilement de mes compagnons.

Mais les choses ne se passeront pas tout à fait comme ça.

Ce sont des rejetons du mal. Donc, l'Œil d'Agamotto...

46

... devrait les calmer un peu.

AIEEEEEEE !

Cette...lumière... elle brûle !

Ça devrait me donner le temps de me préparer.

Cette fois, je les attends de pied ferme.

Le Bouclier des Séraphins va les arrêter.

Cela ne nous retiendra pas longtemps, magicien !

Ce n'est pas mon but.

Le bouclier est créé par ma volonté. En utilisant cette volonté, je peux le transporter partout. Je peux même le transformer en un bélier...

THWAM!

... capable de vous écraser tous les deux contre ce mur !

Dormez bien !

Dans le donjon, Cléa essaye le même genre de tour, avec sa propre version du Bouclier des Séraphins, mais ...

Rien à faire !

J'essaye pourtant de toutes mes forces, mais ...

... le monstre s'approche !

Cléa est en danger.

Le magicien se concentre et prononce un sortilège mortel. A son commandement, des serpentins de feu s'échappent de ses doigts tendus.

Comme ils traversent le donjon...

... les flammes se transforment en une terrifiante Main d'Hoggoth que l'on ne peut arrêter ! La compétition oppose la pierre enchantée à l'acier magique.

Le résultat est logique.

Cléa...?

Je vais bien.

Pourquoi ce trouble ?

Je suis votre disciple et chaque fois que nous affrontons un ennemi...

...vous devez me sauver.

48

« Nous parlerons de cela plus tard, Cléa, il faut aider Bayan.»

L'offre est appréciée, mage... mais inutile. Mes pouvoirs ne peuvent affecter les gargouilles...

Pouvoirs ? Vous êtes donc sorcier !

... mais peuvent ouvrir le sol sous elles !

Un magicien, plutôt...

Je suis Renard Argenté.

La Reine de l'Ombre n'appréciera pas cette défaite. Au plus tôt nous serons loin d'elle, mieux cela vaudra.

Etonnamment, ils s'échappent de Majaedong sans incident. Aucune alerte n'est donnée... bien que la bataille mystique, qui a eu lieu dans la prison, ait dû mettre Shialmar au courant de leur présence.

Ils ne rencontrent pas non plus de véritable adversaire durant leur retour vers l'un des camps principaux de l'armée de Renard Argenté.

Dès leur arrivée au camp, les trois amis prennent un peu de repos. Puis Bayan enlève la teinture recouvrant ses cheveux ...

Ils sont tous réunis pour écouter Wong et apprendre pourquoi il a été emmené dans ce monde...

... et comment cette connaissance pourrait se retourner contre la Reine de l'Ombre.

Des centaines de générations ont passé depuis que mon ancêtre, Kan, vint dans ce pays et... contribua à le détruire.

Pourtant l'histoire est si vivante dans mon esprit qu'il me semble que cela s'est passé hier.

Kan était un moine. Il étudiait les grands mystères luttant, lui et ses frères, pour tenter de comprendre les secrets du monde de l'univers.

«C'était un mystique, un guérisseur...et, en dépit de ses intentions pacifiques, c'était également un guerrier.»

« Beaucoup de bandits ignobles apprirent leur erreur grâce à mon vénérable ancêtre. »

« Un jour, il vit une lumière au sommet d'une colline. Il aurait poursuivi son chemin, sans y faire attention, si son compagnon ne lui avait parlé d'un temple hanté. »

« Intrigué, Kan grimpa au sommet de la colline. »

« Il y avait bien un temple d'où se dégageait un mal ancien, fondamental...»

« Kan entra. »

« L'intérieur était vide, à l'exception d'un immense miroir noir. Attiré comme le papillon par la lumière, Kan s'approcha du miroir.»

« Il étendit le bras. »

« Et scella ainsi son destin et celui d'un monde.»

Enfin, seigneur Jehan, nous avons trouvé celui que nous cherchions !

Du calme. Vous êtes parmi des amis.

Qui êtes-vous ? Où... où suis-je ?

Pourquoi ai-je été emmené ici ?

Je suis Jehan, roi de Siridar. Voici ma sœur, la princesse Shialmar et mon magicien, Vung. C'est sa magie qui vous a amené ici.

Vous êtes ici car nous avons besoin de vous... pour libérer ce pays de l'oppression ignoble et de l'esclavage !

Kan devait être le sauveur de la race de Jehan.

Celui qui mènerait leur guerre contre les rois magiciens.

Et c'est, cher Wong, ce qu'il fit.

Quant à toi, comme je le désirais, tu m'as conduit à Renard Argenté et j'ai découvert sa tanière.

Par toi, je tuerai le dernier des rois magiciens...comme j'ai massacré ses ancêtres.

Ensuite, j'abattrai avec plaisir le Dr Strange !

FIN

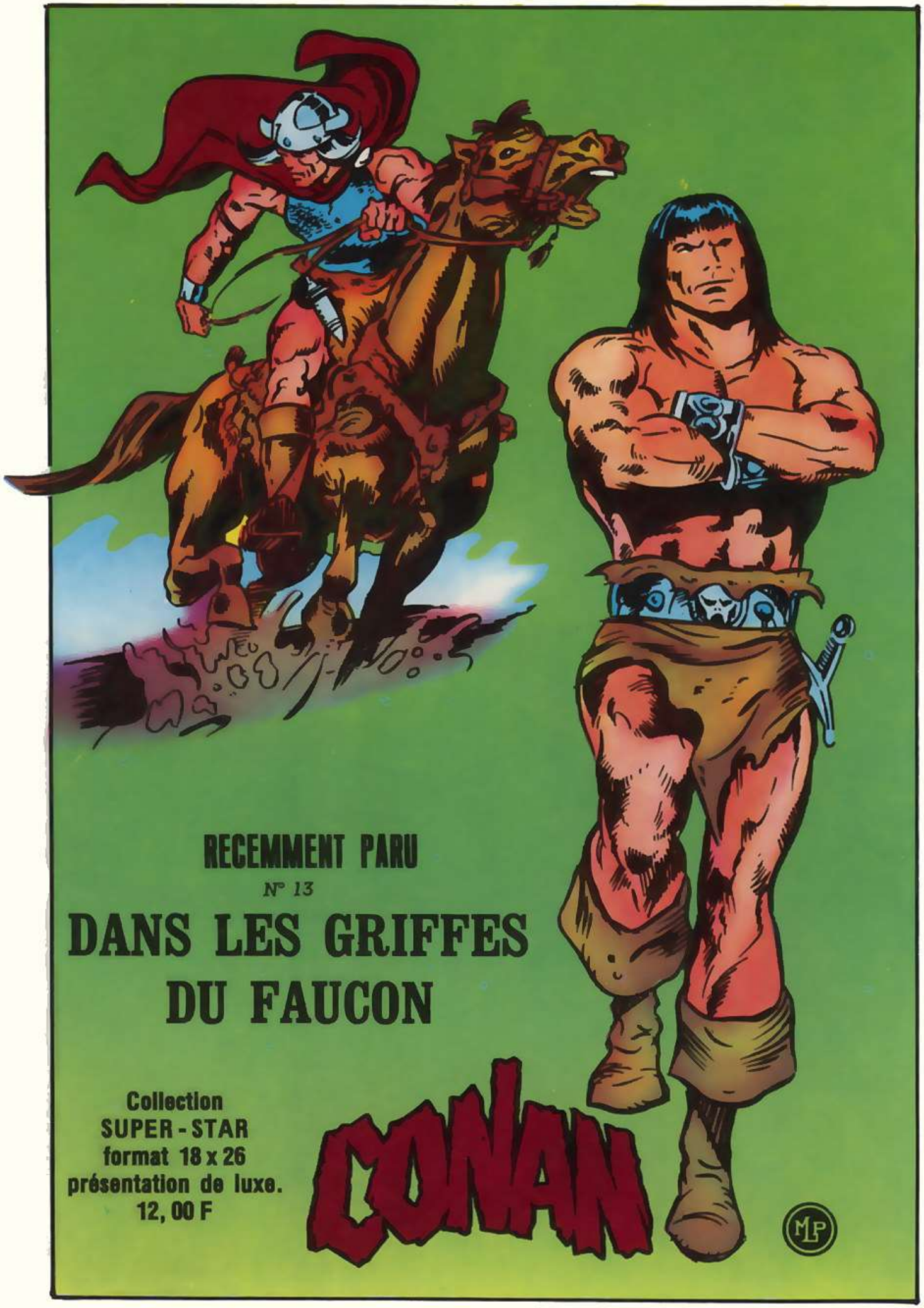
RECEMMENT PARU
N° 13
DANS LES GRIFFES DU FAUCON
Collection SUPER-STAR format 18 x 26 présentation de luxe. 12, 00 F
CONAN
MP

VOYAGE dans L'AU-DELÀ

Débarrassez-vous de vos préjugés, de vos peurs, de votre esprit logique, car vous êtes sur le point de rejoindre ces êtres dans le sanctuaire sacré du grand Kamir.

Bah ! La communication avec les esprits n'est qu'un attrape-nigaud.

N'en soyez pas si sûr ! J'ai entendu des histoires incroyables à propos des actions surnaturelles de Kamir.

Chut ! Il va commencer !

Me voici, ô esprits de l'au-delà ! Je suis entouré de sceptiques et d'incroyants ! Montrez-leur votre pouvoir infini !

Alors, une chose fantastique survient...

Je m'élève dans l'air !

Il n'y a pas de cordes, rien qui soulève ma chaise !

Rien, excepté les êtres invisibles qui peuplent le monde de l'au-delà.

Et quand l'incroyable action de lévitation cesse ...

A présent, le grand Kamir va invoquer un esprit défunt. Je dois me concentrer... me concentrer ...

Ce bruit ! D'où vient-il ?

Regardez cette chose brillante qui apparaît au-dessus de nous !

C' est un visage !

Il ressemble au fantôme de mon...de feu mon mari ! Oh Roger, est-ce vraiment toi ?

Oui Diane, écoute-moi...

Je veux que tu aies confiance dans le grand Kamir. Ecoute ses conseils si tu as des problèmes financiers. Il investira pour toi avec sagesse !

Oh, je le ferai, Roger ! Je ferai tout ce que tu me dis.

Il s'évanouit !

Maintenant, s'il y a encore un doute qui subsiste en votre esprit, je vais le détruire en voyageant moi-même dans l'au-delà.

J'implore les esprits invisibles d' accepter l'humain que je suis dans leur domaine sacré !

La fumée devient moins épaisse.

Je ne peux y croire !

Maintenant, elle se volatilise.

Kamir a disparu !

Cinq minutes plus tard, la vapeur mystérieuse réapparaît.

Kamir doit être de retour parmi nous !

Et quand la brume s'est une fois de plus dissipée...

Vous qui doutiez du surnaturel... voyez, je suis revenu au pays des vivants !

C'est miraculeux !

Je ne douterai plus jamais. Plus jamais !

La séance est terminée. Vous entendrez bientôt parler de moi !

Oui, à présent que vous faites confiance au grand Kamir, il sera facile de vous extorquer de l'argent.

Après le départ des convertis...

Comment cela a-t-il été, patron ?

A la perfection, Hugo ! Actuellement, ces fous croient ce qu'ils ont vu. Quelle farce ! Je sais qu'aucun être humain ne peut prendre contact avec les esprits.

Mes crédules sujets n'ont même pas soupçonné que mon pouvoir est aidé par un système électromagnétique placé sous les pieds de leurs chaises et sur le sol, juste en-dessous des chaises !

« Quand, caché derrière le rideau, tu as actionné la manette, tu as mis en route un courant de force magnétique, qui a élevé les sièges dans les airs. »

« Et ces naïfs n'auraient jamais imaginé que l'esprit qu'ils ont vu était seulement la projection d'une photographie agrandie trois fois. Et bien sûr, tu as imité la voix étrange en parlant dans un diffuseur camouflé. »

« Mais l'illusion la plus remarquable a été mon voyage dans l'au-delà. Dissimulé dans la cave, tu as libéré la fumée par les orifices pratiqués dans le sol juste sous mon siège. »

« Et quand le brouillard s'est fait trop dense pour que l'on me voie encore, tu as ouvert la trappe secrète et tu m'as fait descendre dans la cave jusqu'au moment de ma réapparition fantastique. »

Oui, mes inventions sont ingénieuses et feront bientôt de moi le plus riche de tous les médiums.

En parlant d'argent, patron, pourriez-vous m'en donner un peu ? Juste assez pour acheter une lampe pour l'escalier de ma chambre.

Non ! Absolument pas ! Quand je t'ai recueilli, je t'ai promis le gîte et le couvert, rien d'autre.

Mais, patron, il y fait si noir que je ne vois presque rien.

Cesse de réclamer ou je chercherai un autre assistant !

Craignant de perdre son travail, Hugo n'insiste pas plus longuement. Au contraire, les jours suivants, il redouble de zèle, aidant le médium à tromper ses victimes.

Le grand Kamir est votre ami. Faites-lui confiance... Faites-lui confiance...

Voyez le pouvoir des esprits.

Kamir a rejoint l'au-delà.

Et après chaque succès, la réputation du mage croit, jusqu'à ce que finalement...

C'est la veuve Wentworth, la plus riche douairière de la ville ! Si je réussis à la mystifier, je pourrai prendre ma retraite.

Mais il se trouve que la dame âgée n'est pas facile à convaincre.

J'ai vu des douzaines de médiums, et tous leurs tours étaient truqués.

Ne craignez rien, madame. Faites-moi confiance et vous communiquerez avec votre mari disparu.

Et pour prouver que j'ai pris contact avec les esprits, je vais moi-même voyager dans leur monde.

Quoi ? Pouvez-vous réellement pénétrer dans le royaume des esprits défunts ?

Observez et voyez, madame !

Voilà, j'ai donné le signal. Hugo a lâché la fumée. Tout marche parfaitement.

Mais quand la vapeur se dissipe, Kamir entend une voix étrange.

Nous t'attendions depuis longtemps.

Cette voix ! Ce n'est pas celle d'Hugo. Mais alors, à qui est-elle ?

Oh, non ! Je... je me suis réellement désincarné. M... mais comment ? Que se passe-t-il ? Hugo, arrête la machine ! Hugo !

Mais, ce dernier n'est pas dans la cave. Il est encore en haut dans sa chambre !

J'ai glissé dans l'obscurité et je me suis foulé la cheville. Je ne peux pas marcher. J'espère que le patron ne sera pas en colère si je ne peux descendre.

Et, comme les minutes deviennent des heures...

Je ne sais ce qui est arrivé au grand Kamir, mais je ne puis attendre son retour toute la journée.

Il doit avoir raté sa tentative. C'est évidemment un escroc.

Mais hélas, pour la première fois dans sa sordide carrière, Kamir n'a pas commis d'escroquerie. Il est finalement entré dans le royaume des esprits défunts...les esprits qui ont assisté à ses impostures et à ses tromperies... pour la dernière fois.

FIN

L'HOMME QUI FAISAIT LE MORT

Je n'en sais rien. La carte porte : « Avec les compliments de devinez qui » !

Ce doit être une plaisanterie de ton ami Bob ! C'est bien le genre de facétie dont il est capable.

Eh bien, je le sonderai demain matin pour savoir si c'est lui qui nous a envoyé cette marionnette !

Tu sais, papa, elle est merveilleuse ! Maintenant que je l'ai, je vais essayer de travailler ma voix pour devenir ventriloque !

Malheureusement, les plans du garçonnet ne sont pas près de se réaliser, car ce soir-là ...

La famille est endormie... à moi de jouer !

Ce n'est pas facile de feindre d'être un mannequin de bois sans vie !

Mes articulations sont complètement ankylosées...

Mais d'ici deux minutes, elles seront certainement dérouillées !

C'est facile de voler quelqu'un, une fois qu'on s'est introduit chez lui !

Seigneur ! L'éclat de ces pierreries ! Venez avec votre nouveau propriétaire, mes beautés !

Les choses se poursuivent de la même façon.

Regarde, maman, quelqu'un nous a envoyé une marionnette !

Quelle gentille surprise !

J'espère que ces bijoux sont assurés... De cette façon, je pourrai revenir et faucher aussi le fric de l'assurance, ha, ha, ha !

Deux mille... vingt... trente... pas mal pour un pantin... pas mal du tout !

Vous l'ignorez encore, ma bonne dame, mais la véritable surprise est pour ce soir !

3

Un jour...

Le riche industriel, J.P. Bentley, vient de rentrer et rapporte dans ses bagages, un splendide collier de l'Antiquité égyptienne valant un million de dollars !

Oooh ! Cette babiole sera à moi !

Si je réussis ce coup, je serai à l'abri du besoin jusqu'à la fin de mes jours ...

C'est ainsi qu'une nouvelle fois, un cadeau fait une apparition inattendue.

Ça alors ! Une marionnette !

Ce doit être de la part d'un des ouvriers de l'usine !

Mettez ça dans la chambre de Tommy. Il sera ravi de le trouver en revenant de pension.

Charles, Madame Bentley et moi-même sortons ce soir.

Parfait !

DEVINEZ QUI !

J'ai attendu assez longtemps. Le maître d'hôtel doit certainement dormir maintenant.

Ce coffre-fort est plutôt coriace à forcer, mais j'y parviendrai ! J'ignore l'échec.

Regardez-moi ce collier ! Il y en a pour un million de dollars en pierres précieuses !

Vous êtes fait ! Haut les mains ! Et n'essayez pas de m'avoir !

Ne bougez pas ! Je vais appeler la police ...

C'est ce que tu crois, larbin !

Oooh !

Personne ne me donnera aux flics !

Maintenant, file-moi ce flingue ! Sans résistance... Hé !

BANG

Il... il est mort !

Brusquement...

Des sirènes de police ! Quand j'ai forcé le coffre, j'ai dû déclencher le système d'alarme !

AAAAARRRRRRRRR!

5

Pas le temps de fuir ! Ma seule chance est de faire la marionnette jusqu'à ce que les poulets repartent.

La porte est verrouillée !

Enfonçons-la !

CRASH

Peu après...

Regardez, le maître d'hôtel sur le plancher. Il a été assassiné !

Nous venons d'entendre le coup de feu. Le meurtrier doit encore se trouver dans la maison !

Le coffre-fort est fracturé. Il s'agit d'un hold-up !

Fouillons la maison de fond en comble !

Vous avez vu ? Une marionnette !

Je suis sauvé... ils ne me soupçonnent pas !

Sa place est dans ce coffre à jouets.

Non ! Non ! Ne me mettez pas là-dedans ! Ne faites pas ça !

Maintenant, passons la baraque au peigne fin !

CLIC!

Je suis enfermé ! Je ne peux plus sortir !

Pas d'air !

Je m'asphyxie !

Ma seule chance est d'appeler à l'aide avant le départ de la police... mais si je le fais...

... on m'arrêtera pour meurtre ! Par contre si je n'appelle pas, je mourrai par suffocation.

De toute façon, je suis perdu ! Un vrai jobard, un pantin !

fin

Collection SUPERSTAR

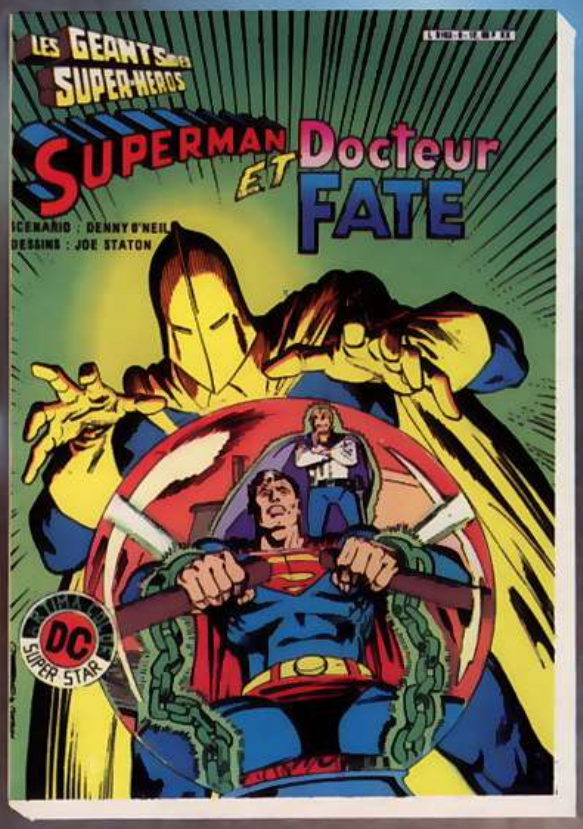

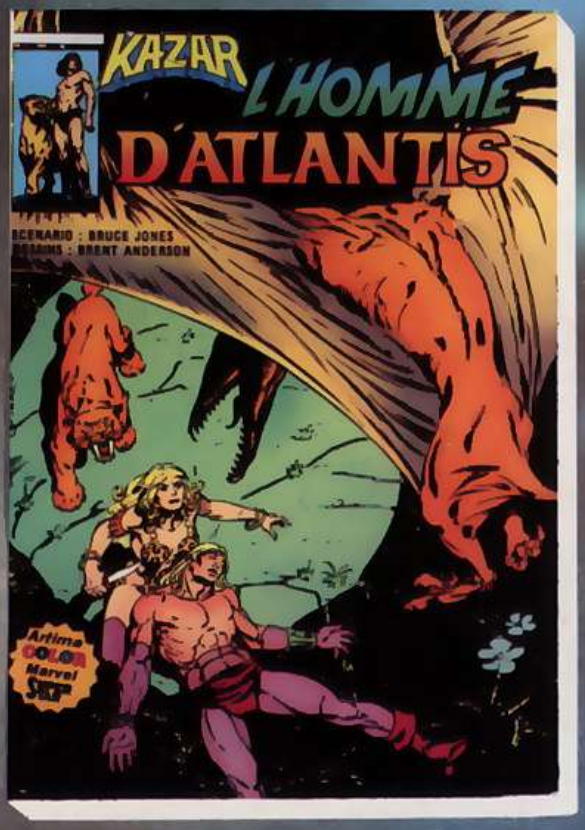

MLP

Vous pouvez retrouver toutes nos productions chez votre fournisseur habituel. N'hésitez pas à les lui réclamer avec insistance. Si malgré tout il ne pouvait vous satisfaire, écrivez à :
AREDIT 357, Bd Gambetta 59200 TOURCOING.
Frais de port : 10 F pour toute commande inférieure à 50 F. Au-delà, frais de port à notre charge.
Vous pouvez régler vos commandes soit par timbres poste, mandat, chèque postal à l'ordre d'Arédit (C.C.P. Lille 24-65 Z), chèque bancaire, à votre gré. Pour les commandes de l'étranger, mandat international ou coupons-réponse valant pour nous 2, 60 F.

Collection SUPER STAR

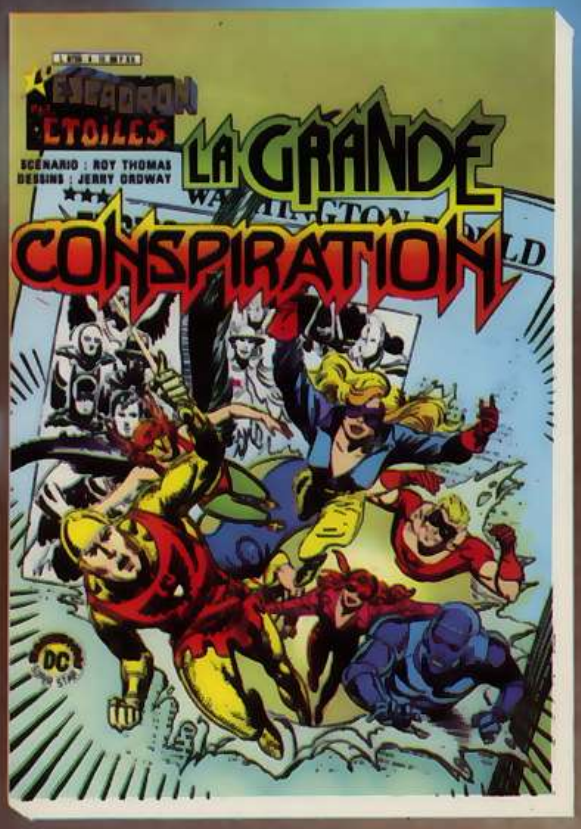

Parallèlement à notre collection de luxe SUPER-STAR, nous éditons à présent au FORMAT 17 x 24 des albums de présentation légèrement moins prestigieuse AU PRIX DE 8 F. Il s'agit de

CAPTAIN AMERICA
GAMMA
LA LIGUE DE JUSTICE
LA LÉGION DES SUPER-HÉROS

dans la collection ARTIMA MARVEL COLOR. Premiers titres en vente

CAPTAIN AMERICA 20
LA LIGUE DE JUSTICE 3

Vous pouvez retrouver toutes nos productions chez votre fournisseur habituel. N'hésitez pas à les lui réclamer avec insistance. Si malgré tout il ne pouvait vous satisfaire, écrivez à :
AREDIT 357, Bd Gambetta 59200 TOURCOING.
Frais de port : 10 F pour toute commande inférieure à 50 F. Au-delà, frais de port à notre charge.
Vous pouvez régler vos commandes soit par timbres poste, mandat, chèque postal à l'ordre d'Arédit (C.C.P. Lille 24-65 Z), chèque bancaire, à votre gré. Pour les commandes de l'étranger, mandat international ou coupons-réponse valant pour nous 2, 60 F.